

Bedrifter i Næsgaard Mark

Hvad er en bedrift

En bedrift er lig med ét gødningsregnskab. Dvs. at alle marker som indgår i et gødningsregnskab skal oprettes på den samme bedrift.

Hvis dit landbrug består af flere bedrifter/gødningsregnskaber.

Mange landbrug består af flere bedrifter og dermed flere gødningsregnskaber. I programmet er du ikke låst til kun at kunne arbejde med én bedrift ad gangen. Du kan planlægge, registrere og udskrive for flere bedrifter samtidig.

Alle de bedrifter du åbner indlæses automatisk i markplanen, og du kan håndtere dem som en stor "bedrift" set ud fra et styringsmæssigt krav. I forhold til EU og Plantedirektoratet holder programmet stadig styr på nøgletal og skemaer ud fra de marker, husdyr og registreringer som findes på hver enkelt bedrift.

Konvertering af data

Hvis du har data fra version 12.x af Næsgaard Mark (den tidligere udgave), så skal du ikke oprette en bedrift i det nye program. Du skal i stedet konvertere dine data fra den tidligere udgave. Se vejledningen omkring dette.

Sådan opretter du en bedrift

Du opretter din bedrift ved at klikke på ikonet 

Du kan også bruge menuen **Administration** og undermenuen **Bedrifter**.

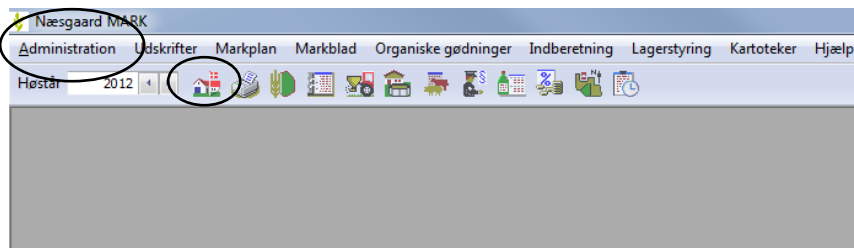

Vælg **Opret bedrift** i funktionslinien.

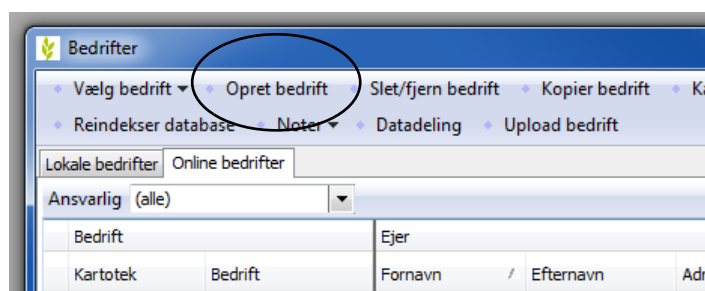

Vælg den kommune som bedriften tilhører.

I linien "Kommune før 2007" skal du angive den kommune som gjaldt før kommunalreformen. Klik på knappen "Fortsæt"



I den tomme linie der nu fremkommer i tabellen skriver du oplysninger om bedriften.

Som minimum skal du angive noget i kolonnen "Bedrift" før bedriften bliver oprettet.

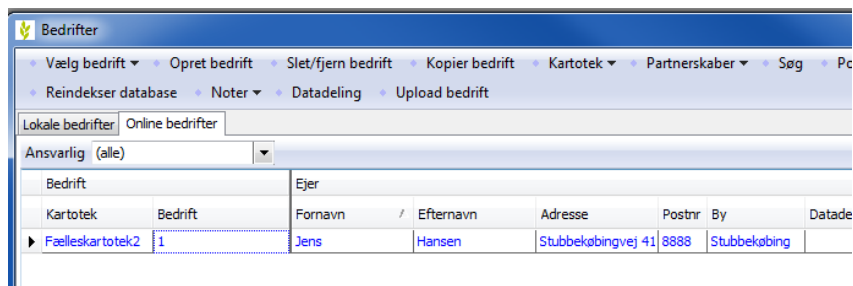

Sådan vælger du en bedrift

Husker sidst anvendte bedrift(er)

Normalt vil programmet huske den eller de bedrifter, som du sidst arbejdede med.

Vælg en bedrift

Den bedrift som du vil arbejde med vælger du ved at klikke på linien med bedriftens oplysninger og herefter vælge **Vælg bedrift** i funktionslinien.

Har du mange bedrifter i programmet kan du vælge fanebladet **Søg** for at søge efter bedriften ud fra et felt.

Hvis du vil arbejde med flere bedrifter samtidig, kan du vælge dem ved at holde Ctrl-tasten nede samtidig med at du klikker på de ønskede bedrifter. Herved bliver linierne markeret med en farve. Når du har valgt de ønskede bedrifter vælger du **Vælg bedrift** i funktionslinien.

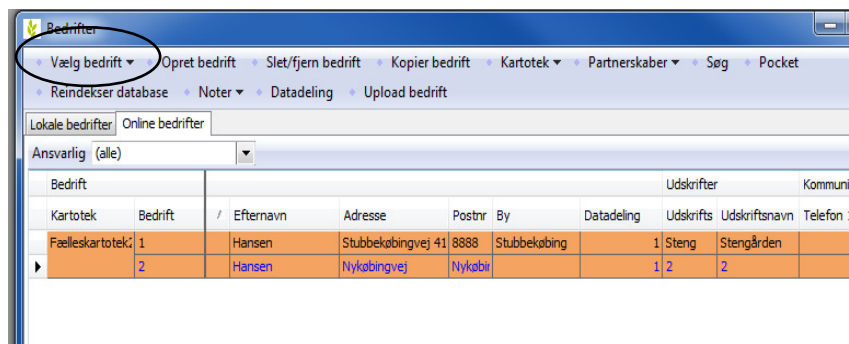

(det er en forudsætning, at bedrifterne anvender samme kartotek; se selvstændig vejledning vedr. kartoteker.)

Hvis du får denne besked, når du har trykket "Vælg bedrift" er det fordi at én eller flere af de bedrifter du har valgt at arbejde med er udlæst via dataudveksling.

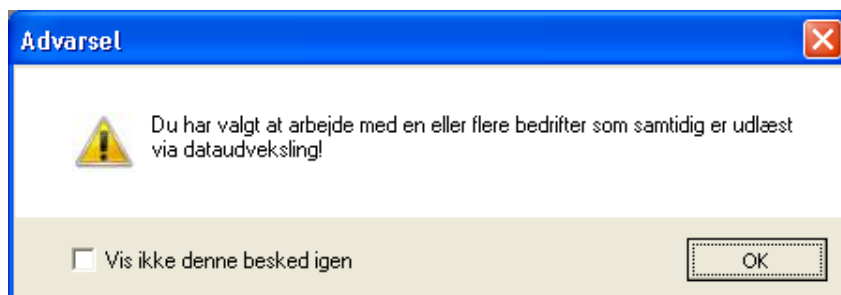

Ved markering i feltet **Vis ikke denne besked igen** fjernes advarslen fra denne bedrift.

Dataudveksling

Når en bedrift er udlæst via dataudveksling er det fordi

datasættet er i brug på en anden PC (f.eks. ved en landmand eller ved en rådgiver som er ude at besøge en landmand og har taget data med fra serveren).

Du kan godt arbejde med en bedrift som er dataudvekslet, men de ændringer du laver bliver overskrevet, når data igen bliver læst tilbage.

Afgræns bedriftskartoteket (kun i rådgiverudgave)

Hvis der er flere brugere, der anvender samme database, kan bedriftsoversigten med fordel afgrænses på udvalgte bedrifter.

Feltet **Ansvarlig** kan vises på både fanen **Lokale bedrifter** og på fanen **Online** via kolonneopsætning, og feltet udfyldes for hver bedrift med navnet på den bruger der normalt arbejder med bedriften.

Herefter er det muligt at afgrænse bedriftsoversigten via feltet **Ansvarlig** over tabellen.

Bedrift	Ejer	Udskrifter	Virksomhe...	Diverse					
Bedrift	Fornavn / Efternavn	Adresse	Postnr	By	Datadeling	Udskrifts	Udskriftsnavn	CVR-nr	Ansvarlig
1	Jens Hansen	Stubbekøbingvej 4	8888	Stubbekøbing	1	Sten	Stengården	12345678	julie
▶ 2	Jens Hansen	Nykøbingvej	4800	Nykøbing f.	1	Hav	Havgården	23456789	julie

Bedrift	Postnr	By
1	4 8888	Stubbekøbing
▶ 2	4800	Nykøbing f.